

IPES Índice de Preços ao Consumidor

Publicação mensal do Instituto de Pesquisas Econômicas e Sociais

IPC-IPES ***Índice de Preços ao*** ***Consumidor de*** ***Caxias do Sul*** ***AGOSTO de 2011***

Agosto de 2011



CENTRO DE CIÊNCIAS ECONÔMICAS, CONTÁBEIS
E COMÉRCIO INTERNACIONAL

INSTITUTO DE PESQUISAS ECONÔMICAS E SOCIAIS

UNIVERSIDADE DE CAXIAS DO SUL

REITOR

Prof. Isidoro Zorzi

VICE-REITOR

Prof. José Carlos Köche

PRÓ-REITORIA ACADÊMICA

Prof. Evaldo Antonio Kuiava

CENTRO DE CIÊNCIAS ECONÔMICAS, CONTÁBEIS, E COMÉRCIO INTERNACIONAL

Prof^a Maria Carolina Rosa Gullo

INSTITUTO DE PESQUISAS ECONÔMICAS E SOCIAIS

Prof^a Maria Carolina Rosa Gullo

Prof. Divanildo Triches

PROFESSORES PESQUISADORES

Divanildo Triches

Enrique R. de Almeida

Wilson Luis Caldart

AUXILIARES DE PESQUISA

Marli Teresinha Giani

ÍNDICE DE PREÇOS AO CONSUMIDOR DE CAXIAS DO SUL

Publicação mensal do Instituto de Pesquisas Econômicas e Sociais e do Centro de Ciências Econômicas, Contábeis e Comércio Internacional da Universidade de Caxias do Sul, constituindo-se num indicador da evolução dos preços de produtos de consumo da cidade.

ENDEREÇO PARA CORRESPONDÊNCIA

Instituto de Pesquisas Econômicas e Sociais

Centro de Ciências Econômicas, Contábeis e Comércio Internacional

Universidade de Caxias do Sul

Rua Francisco Getúlio Vargas, 1130 – 95070-560, Caxias do Sul – RS

ou: Caixa Postal 1352 – CEP 95201-972, Bloco J – Sala 401

Telefone/ Fax (54) 3218 22 43

<http://www.ucs.br/ucs/institutos/ipes/publicacoes>

<http://www.ucs.br>

1 APRESENTAÇÃO

O Índice de Preços ao Consumidor de Caxias do Sul (IPC-IPES) é calculado e divulgado mensalmente pelo Instituto de Pesquisas Econômicas e Sociais da Universidade de Caxias do Sul, constituindo-se num indicador da evolução dos preços e do custo de vida nesta cidade. A estrutura desse índice é originária da Pesquisa de Orçamento Familiar (POF) realizada nos anos de 2006 e 2007 que substituiu os resultados da POF realizada nos anos de 1995 e 1996. O novo levantamento estatístico abrangeu uma amostra de 436 famílias, com renda mensal até 31 salários mínimos daquela época, obtida através de salários e/ou outras rendas. Os preços são coletados na última semana de cada mês segundo os locais de compra e as marcas de produtos mais indicadas pelas famílias entrevistadas.

2 VARIAÇÃO DO ÍNDICE DE PREÇOS AO CONSUMIDOR

O Índice de Preços ao Consumidor de Caxias do Sul mostra um aumento nos preços de **0,04%** no mês de **AGOSTO** de 2011, contra 0,27% do mês anterior. Com esse resultado, a variação percentual acumulada do IPC-IPES nos últimos doze meses alcançou 7,80% (aumento médio mensal de 0,63%), comparativamente a 8,08% do mês anterior.

No mês de agosto de 2011, do total de 320 subitens que compõe a estrutura do Índice de Preços ao Consumidor, 110 aumentaram de preços, revelando um índice de difusão de 34,3%, contra 34,1% de julho, 35,3% de junho, 25,3% de maio e 47,2% de abril, como se observa na Figura 1.¹ Por outro lado, outros 116 produtos tiveram seus valores reduzidos, contra 94 do mês anterior, e 94 permaneceram com seus preços inalterados. Os itens com preços majorados contribuíram com 1,14 pontos percentuais (p.p) para o aumento do IPC-IPES e os que sofreram reduções de preços colaboraram com -1,10 p.p. para sua queda.

Dos sete grupos de consumo que compõem o IPC-IPES, quatro tiveram os seus preços médios aumentados no mês de agosto, destacando-se *Alimentação*, com aumento de 1,18% e contribuição de 0,209 p.p. e *Educação, Leitura e Recreação*, com aumento de 1,127% e contribuição de 0,084 p.p. (Tabela 1). No primeiro grupo, o subgrupo que mais influenciou foi

¹ O índice de difusão é o percentual dos subitens que compõe o IPC que sofreram aumentos de preço no mês atual em relação ao mês anterior. O aumento desse índice indica uma aceleração do processo inflacionário.

o de *Panificados e Biscoitos*, com aumento médio dos preços de 8,79% e contribuição de 0,267 p.p. para o incremento do IPC-IPES. No segundo grupo, o subgrupo que mais influenciou no aumento do IPC foram as despesas com *Despesas com Educação*, apresentando incremento nos preços médios de 1,81% e contribuição de 0,085 p.p..

FIGURA 1 – Índice de difusão do Índice de Preços ao Consumidor de Caxias do Sul de setembro de 2010 a agosto de 2011



TABELA 1 - Variação e contribuição percentual dos grupos de consumo que compõem o Índice de Preços ao Consumidor de Caxias do Sul - agosto de 2011

GRUPOS DE CONSUMO	NÚMERO ÍNDICE BASE: SETEMBRO DE 2009 = 100		VARIACÃO NO MÊS (%)	CONTRI- BUIÇÃO p.p. (1)	VARIACÃO (%)	
	Julho/2011	Agosto2011			NO ANO	12 MESES
Alimentação	113,84	115,18	1,175	0,209	8,86	12,91
Habitação	109,31	108,83	-0,446	-0,124	2,04	3,68
Vestuário	127,95	126,16	-1,397	-0,175	9,27	14,86
Saúde e Higiene Pessoal	115,07	115,25	0,154	0,022	5,01	6,17
Transportes	112,45	112,67	0,195	0,026	4,76	6,23
Educação, Leitura e Recreação	125,25	126,66	1,127	0,084	10,00	12,30
Despesas diversas	104,35	104,35	0,000	0,000	3,73	3,73
ÍNDICE GERAL	114,60	114,65	0,04%		5,44	7,80

Fonte: Instituto de Pesquisas Econômicas e Sociais - IPES/UCS.

(1) A contribuição percentual indica em quanto a variação percentual de cada Grupo de Consumo influi na variação percentual do Índice Geral.

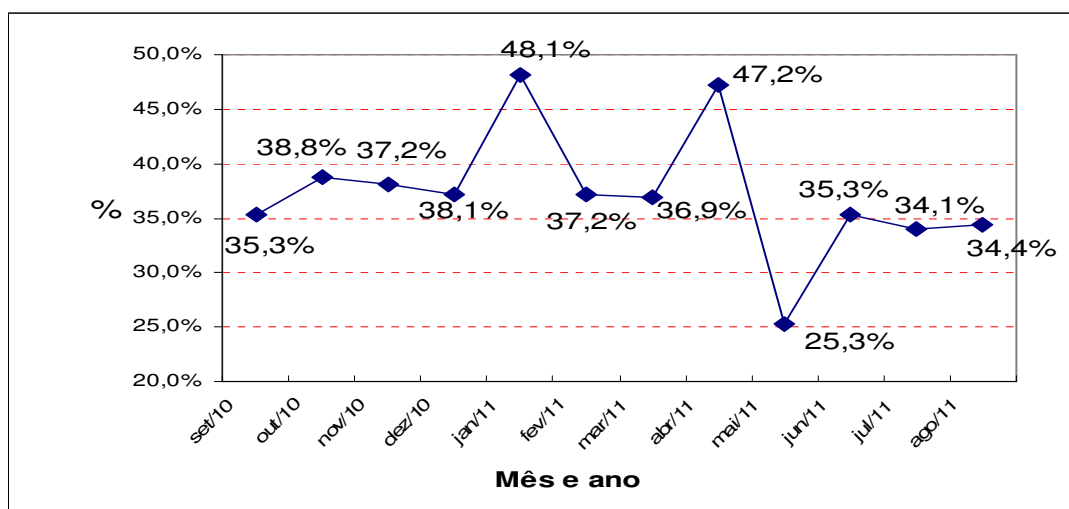
Salienta-se ainda que, no corrente mês, houve redução de preços do grupo do *Vestuário*, com -1,397% e contribuição negativa de -0,175 p.p. para a redução do IPC-IPES, que havia sofrido aumentos significativos durante o corrente ano. Por sua vez, o subgrupo de *Móveis, eletrodomésticos e acessórios*, com variação negativa em seus preços médios de 0,446% e contribuição de -0,124 p.p., foi o responsável pela contribuição do valor negativo do grupo da *Habitação*.

3 ANÁLISE DA EVOLUÇÃO DO ÍNDICE

O IPC-IPES de Caxias do Sul durante os oito meses do corrente ano apresentou incremento de 5,44%, ante 5,39% do mês anterior, correspondendo a uma média mensal de 0,66%, ante 0,75% do mês anterior. Os grupos de consumo que mais aumentaram nesse período foram o da *Educação Leitura e Recreação*, com 10,00% (média de 1,20%) e *Alimentação*, com 8,86% (média de 1,07% a.m.) e. No acumulado em doze meses, de setembro de 2010 a agosto de 2011, o IPC-IPES aumentou 7,80%, ante 8,08% de julho, correspondendo a um aumento médio mensal de 0,63%, ante 0,65 do mês anterior e 0,64% de junho. Os grupos de produtos do *Vestuário e Alimentação* foram os que mais aumentaram, com variações de 14,86% e 12,91%, respectivamente. No mesmo período, os dois grupos que menos sofreram aumentos foi o da *Habitação*, com aumento de 6,68% e das *Despesas Diversas* (3,73%). A Figura 2 retrata o desempenho da variação percentual mensal e acumulada do Índice de Preços de Caxias do Sul ao longo do período de setembro de 2010 a agosto de 2011.

FIGURA 2 - Variação percentual acumulada e mensal do Índice de Preços ao Consumidor de Caxias do Sul de setembro de 2010 a agosto de 2011

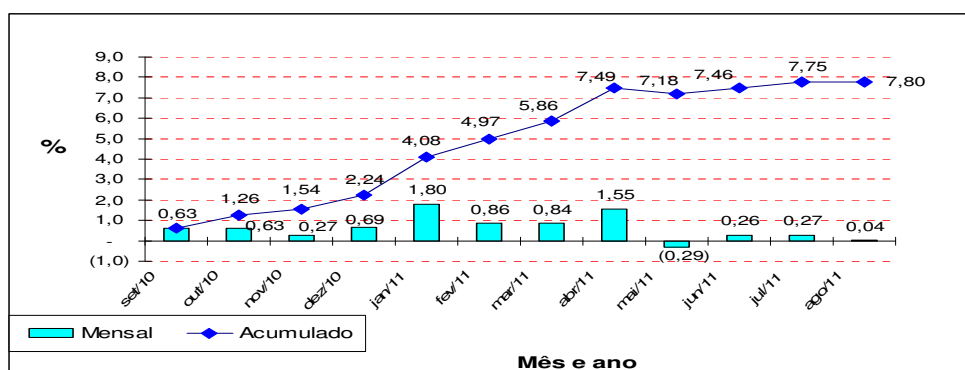

Por fim, a variação do IPC-IPES de agosto do corrente ano foi 0,23 p.p acima da verificado no mês anterior. No corrente mês, não foram observadas variações a maior em relação ao mês anterior nos índices de preços calculados por outras instituições utilizados como comparação, como mostram os dados da Tabela 2. Em doze meses, a variação acumulada do IPC-IPES encontra-se 0,23 p.p. acima do IPCA do IBGE e 1,18 p.p. maior que o IPC-IEPE, indicador que mede a inflação da Região Metropolitana de Porto Alegre, porém está praticamente igual ao IGP-DI da Fundação Getúlio Vargas.

TABELA 2 - Evolução dos principais índices de preços do País nos últimos doze meses e no acumulado do ano

Meses/Ano	IPC-IPES	IPC-IEPE	IPCA (IBGE)	IGP-DI (FGV)	IPC-FIPE
2004	12,16	6,91	7,60	12,13	6,57
2005	6,68	4,30	5,69	1,23	4,53
2006	4,47	2,39	3,14	3,80	2,54
2007	6,94	7,05	4,46	7,89	4,37
2008	7,90	8,19	5,90	9,10	6,16
2009	5,19	2,93	4,31	-1,43	3,65
2010	6,89	5,92	5,91	11,30	6,40
Setembro/10	0,63	0,22	0,45	1,10	0,53
Outubro/10	0,63	0,76	0,75	1,03	1,04
Novembro/10	0,27	0,48	0,83	1,58	0,72
Dezembro/10	0,69	0,51	0,63	0,38	0,54
Janeiro/11	1,80	0,72	0,83	0,98	1,15
Fevereiro/11	0,86	0,87	0,80	0,96	0,60
Março/11	0,84	0,86	0,79	0,61	0,35
Abril/11	1,55	1,56	0,77	0,50	0,70
Mai/11	-0,29	0,08	0,47	0,01	0,31
Junho/11	0,26	0,02	0,15	-0,13	0,01
Julho/11	0,27	0,25	0,16	-0,05	0,30
Agosto/11	0,04	0,14	0,37	0,61	0,39
No ano	5,44	4,55	4,42	3,52	3,87
12 meses	7,80	6,62	7,23	7,81	6,84

Fonte: Jornal do Comércio e Instituto de Pesquisas Econômicas e Sociais - IPES/UCS.