

# ***IPES*** Índice de Preços ao Consumidor

Publicação mensal do Instituto de Pesquisas Econômicas e Sociais

## ***IPC-IPES***

### ***Índice de Preços ao Consumidor de Caxias do Sul Dezembro de 2012***

Dezembro de 2012



CENTRO DE CIÊNCIAS ECONÔMICAS, CONTÁBEIS  
E COMÉRCIO INTERNACIONAL

INSTITUTO DE PESQUISAS ECONÔMICAS E SOCIAIS

**UNIVERSIDADE DE CAXIAS DO SUL**

**REITOR**

Prof. Isidoro Zorzi

**VICE-REITOR**

Prof. José Carlos Köche

**PRÓ-REITORIA ACADÊMICA**

Prof. Evaldo Antonio Kuiava

**CENTRO DE CIÊNCIAS ECONÔMICAS, CONTÁBEIS, E COMÉRCIO INTERNACIONAL**

Diretor (a): Prof<sup>a</sup> Dra. Maria Carolina Rosa Gullo

**INSTITUTO DE PESQUISAS ECONÔMICAS E SOCIAIS**

Diretor: Prof. Dr. Roberto Birch Gonçalves

**PROFESSORES PESQUISADORES**

Prof. Dr. Divanildo Triches

Prof. Ms. Enrique R. de Almeida

**AUXILIARES DE PESQUISA**

Marli Teresinha Giani

**ÍNDICE DE PREÇOS AO CONSUMIDOR DE CAXIAS DO SUL**

Publicação mensal do Instituto de Pesquisas Econômicas e Sociais e do Centro de Ciências Econômicas, Contábeis e Comércio Internacional da Universidade de Caxias do Sul, constituindo-se num indicador da evolução dos preços de produtos de consumo da cidade.

**ENDEREÇO PARA CORRESPONDÊNCIA**

Instituto de Pesquisas Econômicas e Sociais

Centro de Ciências Econômicas, Contábeis e Comércio Internacional

Universidade de Caxias do Sul

Rua Francisco Getúlio Vargas, 1130 – 95070-560, Caxias do Sul – RS

ou: Caixa Postal 1352 – CEP 95201-972, Bloco J – Sala 408

Telefone/ Fax (54) 3218 22 43

<http://www.ucs.br/ucs/institutos/ipes/publicacoes>

<http://www.ucs.br>

## 1 APRESENTAÇÃO

O Índice de Preços ao Consumidor de Caxias do Sul (IPC-IPES) é calculado e divulgado mensalmente pelo Instituto de Pesquisas Econômicas e Sociais da Universidade de Caxias do Sul, constituindo-se num indicador da evolução dos preços e do custo de vida nesta cidade. A estrutura desse índice é originária da Pesquisa de Orçamento Familiar (POF) realizada nos anos de 2006 e 2007 que substituiu os resultados da POF realizada nos anos de 1995 e 1996.

O novo levantamento estatístico abrangeu uma amostra de 436 famílias, com renda mensal até 31 salários mínimos daquela época, obtida através de salários e/ou outras rendas. Os preços são coletados na última semana de cada mês segundo os locais de compra e as marcas de produtos mais indicadas pelas famílias entrevistadas.

## 2 VARIAÇÃO DO ÍNDICE DE PREÇOS AO CONSUMIDOR

O Índice de Preços ao Consumidor de Caxias do Sul indica um aumento nos preços de **0,85%** no mês de **dezembro** de 2012, contra -0,39% do mês anterior. Com esse resultado, a variação percentual acumulada do IPC-IPES nos últimos doze meses alcançou 4,99%. Assim, o aumento médio mensal, no período, foi de 0,33%.

Do total de 320 subitens que compõe a estrutura do Índice de Preços ao Consumidor 117 aumentaram de preços, no mês de dezembro de 2012, revelando um índice de difusão de 36,6% contra 24,4% de novembro, e 41,6% de outubro como se observa na Figura 1.<sup>1</sup> Por outro lado, 75 produtos tiveram seus valores reduzidos, contra 115 do mês anterior, e 128 permaneceram com seus preços inalterados. Os itens com preços majorados contribuíram com 1,22 ponto percentual (p.p) para o aumento do IPC-IPES e os que sofreram reduções de preços colaboraram com -0,37 p.p. para sua queda.

FIGURA 1—Índice de difusão do Índice de Preços ao Consumidor de Caxias do Sul de dezembro de 2011 a dezembro de 2012

---

<sup>1</sup> O índice de difusão é o percentual dos subitens que compõe o IPC que sofreram aumentos de preço no mês atual em relação ao mês anterior. O aumento desse índice indica uma aceleração do processo inflacionário.

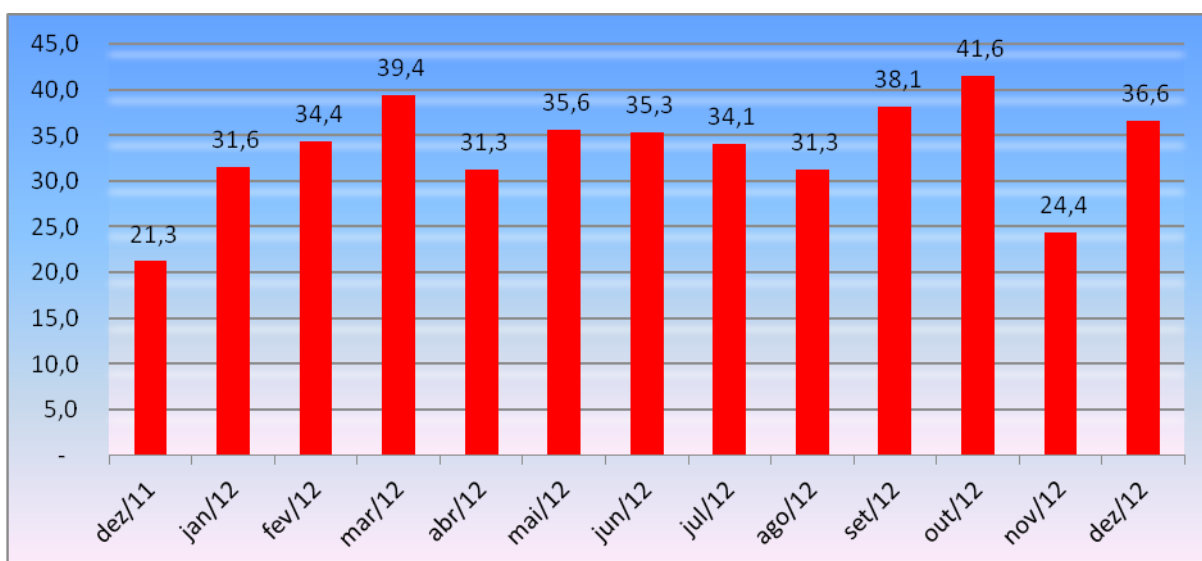

Fonte: Instituto de Pesquisas Econômicas e Sociais - IPES/UCS.

TABELA 1 - Variação e contribuição percentual dos grupos de consumo que compõem o Índice de Preços ao Consumidor de Caxias do Sul – Dezembro de 2012

| Grupos de Consumo             | nov/12         | dez/12        | Variação no mês % | Contribuição p.p. (*) | No ano      | 12 meses    |
|-------------------------------|----------------|---------------|-------------------|-----------------------|-------------|-------------|
| Alimentação                   | 123,330        | 123,54        | 0,17              | 0,004                 | 5,56        | 5,56        |
| Habitação                     | 113,940        | 114,26        | 0,28              | 0,123                 | 3,58        | 3,58        |
| Vestuário                     | 139,470        | 139,65        | 0,13              | 0,468                 | 6,44        | 6,44        |
| Saúde e Higiene Pessoal       | 124,730        | 124,91        | 0,14              | -0,005                | 6,25        | 6,25        |
| Transporte                    | 116,310        | 116,47        | 0,13              | 0,011                 | 0,66        | 0,66        |
| Educação, Leitura e Recreação | 136,670        | 136,78        | 0,08              | 0,247                 | 2,76        | 2,76        |
| Despesas Diversas             | 106,760        | 106,83        | 0,07              | 0,000                 | 2,38        | 2,38        |
| <b>ÍNDICE GERAL</b>           | <b>121,960</b> | <b>123,00</b> | <b>0,85</b>       |                       | <b>4,99</b> | <b>4,99</b> |

Fonte: Instituto de Pesquisas Econômicas e Sociais - IPES/UCS.

\* A contribuição percentual indica em quanto a variação percentual de cada Grupo de Consumo influi na variação percentual do Índice Geral.

A tabela 1 ilustra a variação e contribuição percentual dos grupos de consumo que compõem o Índice de Preços ao Consumidor de Caxias do Sul em dezembro de 2012. Nota-se que das sete categorias que compõem o IPC-IPES, todos tiveram os seus preços médios elevados, destacando-se *Habitação*, com um aumento de 0,28% e contribuição de -0,123 p.p. e *Alimentação*, com aumento de 0,17% e contribuição de 0,004 p.p.

Na categoria Alimentação, os subgrupos que se destacaram no aumento do IPC-IPES foi o de *Carne de aves*, apresentando um acréscimo nos preços médios de 8,83% e

contribuição de 0,0386 p.p. e *carne de peixe* com aumento médio de 7,51% e contribuição de 0,0102 p.p.

### 3 ANÁLISE DA EVOLUÇÃO DO ÍNDICE

O IPC-IPES de Caxias do Sul acumulou aumento de 4,99% ao longo do corrente ano, destacando-se os incrementos dos preços dos grupos de produtos de vestuário com 6,44% e 6,25% de saúde e higiene pessoal de acordo com a tabela 1. Na terceira posição aparece a categoria de Alimentação com uma elevação de 5,56% nos preços médios ao longo do período de janeiro a dezembro de 2012. Os menores crescimentos dos preços ficaram por conta, na ordem da categoria de Habitação, Educação Leitura e Recreação, despesas diversas e transportes com 3,58%, 2,76%, 2,38% e 0,66% respectivamente.

FIGURA 2 - Variação percentual acumulada e mensal do Índice de Preços ao Consumidor de Caxias do Sul de dezembro de 2011 a dezembro de 2012

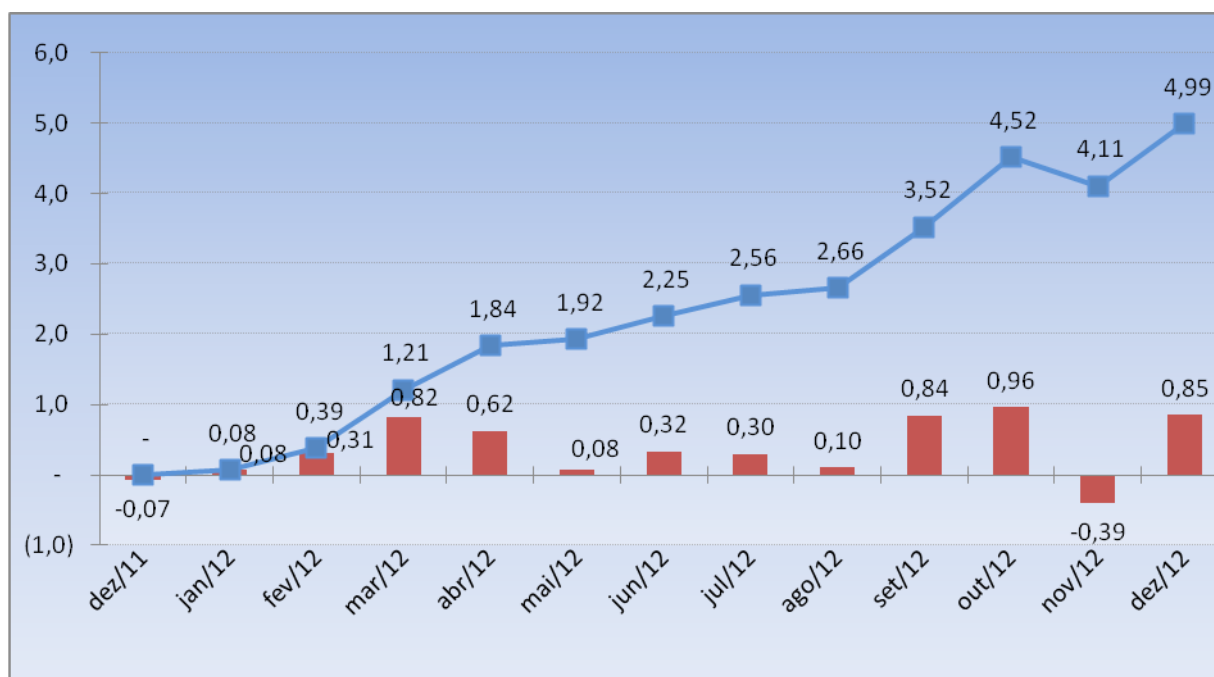

Fonte: Instituto de Pesquisas Econômicas e Sociais - IPES/UCS.

A figura 2 retrata a variação percentual acumulada e mensal do Índice de Preços ao Consumidor de Caxias do Sul de dezembro de 2011 a dezembro de 2012. Percebe-se que, no acumulado em doze meses, o IPC-IPES aumentou 4,99% correspondendo a um aumento médio mensal de 0,41%, um percentual um pouco acima dos onze meses anteriores.

TABELA 2 - Evolução dos principais índices de preços do País nos últimos doze meses e no acumulado do ano

| Meses/Ano | IPC-IPES | IPC-IEPE     | IPCA (IBGE) | IPCA (IBGE) | IGP-DI (FGV) | IPC-FIPE  |
|-----------|----------|--------------|-------------|-------------|--------------|-----------|
|           |          | Porto Alegre |             | Curitiba    |              | São Paulo |
| 2004      | 12,16    | 6,91         | 7,6         |             | 12,13        | 6,57      |
| 2005      | 6,68     | 4,3          | 5,69        |             | 1,23         | 4,53      |
| 2006      | 4,47     | 2,39         | 3,14        |             | 3,8          | 2,54      |
| 2007      | 6,94     | 7,05         | 4,46        |             | 7,89         | 4,37      |
| 2008      | 7,9      | 8,19         | 5,9         |             | 9,1          | 6,16      |
| 2009      | 5,19     | 2,93         | 4,31        |             | -1,43        | 3,65      |
| 2010      | 6,89     | 5,92         | 5,91        |             | 11,3         | 6,4       |
| 2011      | 7,74     | 6,63         | 6,5         | 7,13        | 5            | 5,81      |
| ago/11    | 0,04     | 0,14         | 0,37        | 0,18        | 0,61         | 0,39      |
| set/11    | 1,02     | 0,63         | 0,53        | 0,86        | 0,75         | 0,25      |
| out/11    | 0,69     | 0,37         | 0,43        | 0,53        | 0,4          | 0,39      |
| nov/11    | 0,53     | 0,57         | 0,52        | 0,3         | 0,43         | 0,41      |
| dez/11    | -0,07    | 0,4          | 0,5         | 0,43        | -0,16        | 0,61      |
| jan/12    | 0,08     | 0,56         | 0,56        | 0,34        | 0,3          | 0,66      |
| fev/12    | 0,31     | 0,5          | 0,45        | 0,27        | 0,07         | -0,07     |
| mar/12    | 0,82     | 0,37         | 0,21        | 0,18        | 0,56         | 0,15      |
| abr/12    | 0,62     | 0,78         | 0,64        | 0,73        | 1,02         | 0,47      |
| mai/12    | 0,08     | 0,44         | 0,36        | 0,45        | 0,91         | 0,35      |
| jun/12    | 0,32     | 0,46         | 0,08        | 0,06        | 0,69         | 0,23      |
| jul/12    | 0,3      | 0,94         | 0,43        | 0,36        | 1,52         | 0,13      |
| ago/12    | 0,10     | 0,27         | 0,41        | 0,58        | 1,29         | 0,28      |
| set/12    | 0,84     | 1,00         | 0,57        | 0,29        | 0,88         | 0,55      |
| out/12    | 0,96     | 0,61         | 0,59        | 0,39        | -0,31        | 0,8       |
| nov/12    | -0,39    | 0,20         | 0,60        | 1,15        | 0,25         | 0,68      |
| dez/12    | 0,85     | 0,64         | 0,79        | 0,78        | 0,66         | 0,78      |
| No ano    | 4,99     | 6,98         | 5,84        | 5,72        | 8,11         | 5,12      |

Fonte: IBGE, FIPE, IEPE, FGV e IPES/UCS.

Por fim, a variação do IPC-IPES de dezembro de 2012 foi 1,24 p.p. acima daquela verificada no mês anterior. No corrente mês, dos cinco índices de preços calculados por outras instituições utilizados como comparação, quatro apresentaram percentual maior ao do mês anterior, como mostram os dados da Tabela 2. Em doze meses ou no ano de 2012, a variação acumulada do IPC-IPES encontra-se 1,99 p.p. abaixo do IPC-IEPE, indicador que mede a inflação da Região Metropolitana de Porto Alegre e 0,73p.p. abaixo do IPCA de Curitiba. Já com relação ao Índice Nacional - IPCA, o IPC do município de Caxias do Sul ficou abaixo em 0,85 p.p.

Por fim, a expressiva elevação da taxa de variação do índice de preços do município de Caxias do Sul no mês de dezembro deve-se principalmente a despesa relacionada a categoria habitação . O destaque ficou por conta do grupo das carnes que apresenta o maior peso bem os como preços dos produtos hortifrutigranjeiros que tiveram seus preços majorados em detrimento da elevação do consumo em detrimento das festas de final de ano.