

# ***IPES*** Índice de Preços ao Consumidor

Publicação mensal do Instituto de Pesquisas Econômicas e Sociais

## ***IPC-IPES*** ***Índice de Preços ao*** ***Consumidor de*** ***Caxias do Sul*** ***JANEIRO de 2012***

Janeiro de 2012



CENTRO DE CIÊNCIAS ECONÔMICAS, CONTÁBEIS  
E COMÉRCIO INTERNACIONAL

INSTITUTO DE PESQUISAS ECONÔMICAS E SOCIAIS

**UNIVERSIDADE DE CAXIAS DO SUL**

**REITOR**

Prof. Isidoro Zorzi

**VICE-REITOR**

Prof. José Carlos Köche

**PRÓ-REITORIA ACADÊMICA**

Prof. Evaldo Antonio Kuiava

**CENTRO DE CIÊNCIAS ECONÔMICAS, CONTÁBEIS, E COMÉRCIO INTERNACIONAL**

Prof<sup>a</sup> Maria Carolina Rosa Gullo

**INSTITUTO DE PESQUISAS ECONÔMICAS E SOCIAIS**

Prof<sup>a</sup> Maria Carolina Rosa Gullo

Prof. Divanildo Triches

**PROFESSORES PESQUISADORES**

Divanildo Triches

Enrique R. de Almeida

Wilson Luis Caldart

**AUXILIARES DE PESQUISA**

Marli Teresinha Giani

**ÍNDICE DE PREÇOS AO CONSUMIDOR DE CAXIAS DO SUL**

Publicação mensal do Instituto de Pesquisas Econômicas e Sociais e do Centro de Ciências Econômicas, Contábeis e Comércio Internacional da Universidade de Caxias do Sul, constituindo-se num indicador da evolução dos preços de produtos de consumo da cidade.

**ENDEREÇO PARA CORRESPONDÊNCIA**

Instituto de Pesquisas Econômicas e Sociais

Centro de Ciências Econômicas, Contábeis e Comércio Internacional

Universidade de Caxias do Sul

Rua Francisco Getúlio Vargas, 1130 – 95070-560, Caxias do Sul – RS

ou: Caixa Postal 1352 – CEP 95201-972, Bloco J – Sala 401

Telefone/ Fax (54) 3218 22 43

<http://www.ucs.br/ucs/institutos/ipes/publicacoes>

<http://www.ucs.br>

## 1 APRESENTAÇÃO

O Índice de Preços ao Consumidor de Caxias do Sul (IPC-IPES) é calculado e divulgado mensalmente pelo Instituto de Pesquisas Econômicas e Sociais da Universidade de Caxias do Sul, constituindo-se num indicador da evolução dos preços e do custo de vida nesta cidade. A estrutura desse índice é originária da Pesquisa de Orçamento Familiar (POF) realizada nos anos de 2006 e 2007 que substituiu os resultados da POF realizada nos anos de 1995 e 1996. O novo levantamento estatístico abrangeu uma amostra de 436 famílias, com renda mensal até 31 salários mínimos daquela época, obtida através de salários e/ou outras rendas. Os preços são coletados na última semana de cada mês segundo os locais de compra e as marcas de produtos mais indicadas pelas famílias entrevistadas.

## 2 VARIAÇÃO DO ÍNDICE DE PREÇOS AO CONSUMIDOR

O Índice de Preços ao Consumidor de Caxias do Sul mostra um aumento nos preços de **0,08%** no mês de **janeiro** de 2012, contra -0,07% do mês anterior. Com esse resultado, a variação percentual acumulada do IPC-IPES nos últimos doze meses alcançou 5,93% (aumento médio mensal de 0,48%), comparativamente a 7,74% do mês anterior.

No mês de janeiro de 2012, do total de 320 subitens que compõe a estrutura do Índice de Preços ao Consumidor, 101 aumentaram de preços, revelando um índice de difusão de 31,6%, contra 21,3% de dezembro, 37,5% de novembro, 35,6% de outubro, 48,4% de setembro e 34,3% de agosto, como se observa na Figura 1.<sup>1</sup> Por outro lado, 106 produtos tiveram seus valores reduzidos, contra 96 do mês anterior, e 113 permaneceram com seus preços inalterados. Os itens com preços majorados contribuíram com 1,424 pontos percentuais (p.p) para o aumento do IPC-IPES e os que sofreram reduções de preços colaboraram com -1,341 p.p. para sua queda.

Dos sete grupos de consumo que compõem o IPC-IPES, cinco tiveram os seus preços médios aumentados no mês de janeiro, destacando-se *Alimentação*, com aumento de 1,39% e contribuição de 0,264 p.p. e *Transporte*, com incremento de 1,245% e contribuição de 0,167

---

<sup>1</sup> O índice de difusão é o percentual dos subitens que compõe o IPC que sofreram aumentos de preço no mês atual em relação ao mês anterior. O aumento desse índice indica uma aceleração do processo inflacionário.

p.p. (Tabela 1). No primeiro grupo, os dois subgrupos que mais influenciaram no seu aumento foi o de *Bebidas*, com aumento médio dos preços de 3,19% e contribuição de 0,097 p.p. para o incremento do IPC-IPES, e *Alimentação fora de casa*, com aumento de 3,72% e contribuição de 0,091 p.p.. No segundo grupo, o subgrupo que mais influenciou no aumento do IPC foi o de *Transporte público urbano*, apresentando incremento nos preços médios de 6,94% e contribuição de 0,099 p.p..

FIGURA 1 – Índice de difusão do Índice de Preços ao Consumidor de Caxias do Sul de fevereiro de 2011 a janeiro de 2012



TABELA 1 - Variação e contribuição percentual dos grupos de consumo que compõem o Índice de Preços ao Consumidor de Caxias do Sul - janeiro de 2012

GRUPOS DE CONSUMO	NÚMERO ÍNDICE BASE: SETEMBRO DE 2009 = 100		VARIACÃO NO MÊS (%)	CONTRI- BUIÇÃO p.p. (1)	VARIACÃO (%)	
	Dezembro/2011	Janeiro/2012			NO ANO	12 MESES
Alimentação	117,03	118,66	1,39	0,246	1,39	9,43
Habitação	110,32	110,85	0,49	0,137	0,49	2,86
Vestuário	131,20	125,61	-4,26	-0,529	-4,26	7,10
Saúde e Higiene Pessoal	117,57	117,62	0,04	0,059	0,04	6,96
Transportes	115,70	117,14	1,25	0,167	1,25	5,94
Educação, Leitura e Recreação	133,10	133,18	0,06	0,004	0,06	8,97
Despesas diversas	104,35	104,35	0,00	0,000	0,00	3,73
<b>ÍNDICE GERAL</b>	<b>117,16</b>	<b>117,25</b>	<b>0,08</b>	<b>0,246</b>	<b>0,08</b>	<b>5,93</b>

Fonte: Instituto de Pesquisas Econômicas e Sociais - IPES/UCS.

(1) A contribuição percentual indica em quanto a variação percentual de cada Grupo de Consumo influi na variação percentual do Índice Geral.

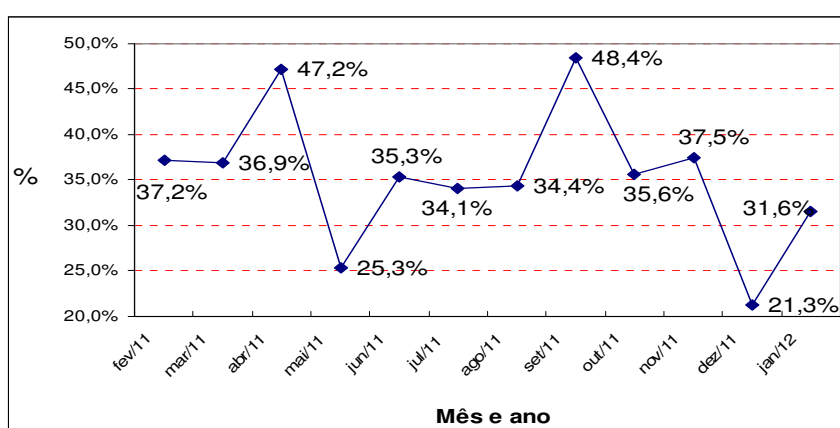
Destaca-se no corrente mês, a redução de -4,26% dos preços do grupo do *Vestuário*, contribuindo com -0,529 p.p. para a diminuição, tendo como causa principal o início das promoções de produtos de verão e de campanhas realizadas pelas entidades representativas do comércio varejista buscando incrementar o consumo

### 3 ANÁLISE DA EVOLUÇÃO DO ÍNDICE

O IPC-IPES de Caxias do Sul no mês de janeiro do corrente ano, apresentou incremento de 0,08%. No acumulado em doze meses, de fevereiro de 2011 a janeiro de 2012, o IPC-IPES aumentou 5,93%, ante 7,74% de dezembro, correspondendo a um aumento médio mensal de 0,48%, ante 0,69 dos dois meses anteriores. Os grupos de produtos da *Alimentação e Educação, Leitura e Recreação* foram os que mais aumentaram, com variações de 9,43% e 8,97%, respectivamente. No mesmo período, os dois grupos que menos sofreram aumentos foram o da *Habitação*, com aumento de 2,86% e das *Despesas Diversas* (3,73%). A Figura 2 retrata o desempenho da variação percentual mensal e acumulada do Índice de Preços de Caxias do Sul ao longo do período de fevereiro de 2011 a janeiro de 2012.

FIGURA 2 - Variação percentual acumulada e mensal do Índice de Preços ao Consumidor de Caxias do Sul de fevereiro de 2011 a janeiro de 2012

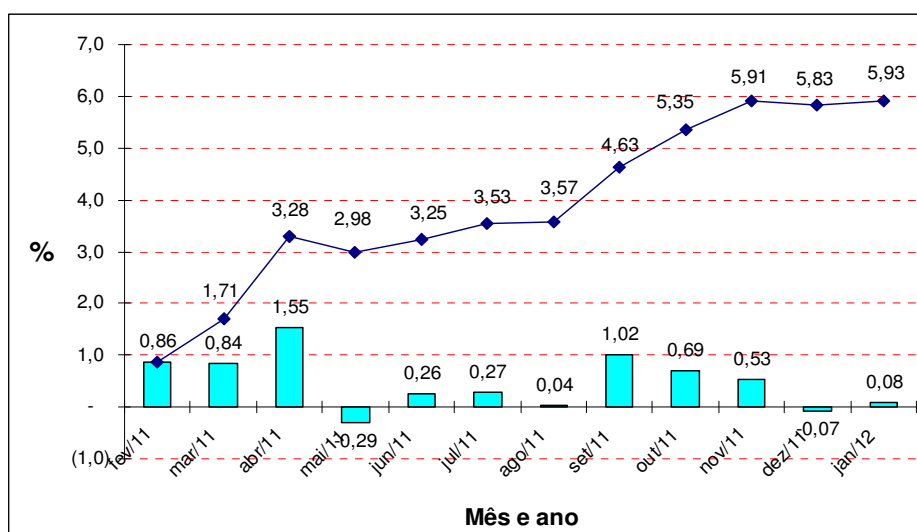

Por fim, a variação do IPC-IPES de janeiro de 2012 foi 0,15 p.p acima da verificado no mês anterior. No corrente mês, observou-se que os dois índices de preços calculados por

outras instituições divulgados até a presente data (02/02/2012), utilizados como comparação, apresentaram percentuais maiores aos do mês anterior, como mostram os dados da Tabela 2. Em doze meses, a variação acumulada do IPC-IPES encontra-se 0,63 p.p. acima do IPC da FIPE e 0,54 p.p. abaixo que o IPC-IEPE, indicador que mede a inflação da Região Metropolitana de Porto Alegre.

TABELA 2 - Evolução dos principais índices de preços do País nos últimos doze meses e no acumulado do ano

Meses/Ano	IPC-IPES	IPC-IEPE	IPCA (IBGE)	IPCA (IBGE) CURITIBA	IGP-DI (FGV)	IPC-FIPE
2004	12,16	6,91	7,60		12,13	6,57
2005	6,68	4,30	5,69		1,23	4,53
2006	4,47	2,39	3,14		3,80	2,54
2007	6,94	7,05	4,46		7,89	4,37
2008	7,90	8,19	5,90		9,10	6,16
2009	5,19	2,93	4,31		-1,43	3,65
2010	6,89	5,92	5,91		11,30	6,40
2011	7,74	6,63	6,50	7,13	5,00	5,81
Janeiro/11	1,80	0,72	0,83	0,82	0,98	1,15
Fevereiro/11	0,86	0,87	0,80	0,78	0,96	0,60
Março/11	0,84	0,86	0,79	1,14	0,61	0,35
Abril/11	1,55	1,56	0,77	1,23	0,50	0,70
Maió/11	-0,29	0,08	0,47	0,50	0,01	0,31
Junho/11	0,26	0,02	0,15	-0,15	-0,13	0,01
Julho/11	0,27	0,25	0,16	0,29	-0,05	0,30
Agosto/11	0,04	0,14	0,37	0,18	0,61	0,39
Setembro/11	1,02	0,63	0,53	0,86	0,75	0,25
Outubro/11	0,69	0,37	0,43	0,53	0,40	0,39
Novembro/11	0,53	0,57	0,52	0,30	0,43	0,41
Dezembro/11	-0,07	0,40	0,50	0,43	-0,16	0,61
Janeiro/12	0,08	0,56				0,66
No ano	0,08	0,56				0,66
12 meses	5,93	6,47				5,30

Fonte: Jornal do Comércio e Instituto de Pesquisas Econômicas e Sociais - IPES/UCS.