

# ***IPES*** Índice de Preços ao Consumidor

---

Publicação mensal do Instituto de Pesquisas Econômicas e Sociais

---

***IPC-IPES***  
***Índice de Preços ao***  
***Consumidor de***  
***Caxias do Sul***  
***Abril de 2015***

---

Abril de 2015

---

## **UNIVERSIDADE DE CAXIAS DO SUL**

### **REITOR**

Prof. Evaldo Antonio Kuiava

### **VICE-REITOR**

Prof. Odacir Deonísio Graciólli

### **PRÓ-REITORIA ACADÊMICA**

Prof. Marcelo Rossato

### **CENTRO DE CIÊNCIAS SOCIAIS**

Diretor (a): Prof<sup>a</sup> Dra. Maria Carolina Rosa Gullo

### **INSTITUTO DE PESQUISAS ECONÔMICAS E SOCIAIS**

Diretor: Prof. Dr. Roberto Birch Gonçalves

### **PROFESSORES PESQUISADORES**

Prof. Wilson L. Caldart

Prof. Mosár Leandro Ness

### **AUXILIARES DE PESQUISA**

Marli Teresinha Giani

### **ÍNDICE DE PREÇOS AO CONSUMIDOR DE CAXIAS DO SUL**

Publicação mensal do Instituto de Pesquisas Econômicas e Sociais e do Centro de Ciências Sociais da Universidade de Caxias do Sul, constituindo-se num indicador da evolução dos preços de produtos de consumo da cidade.

### **ENDEREÇO PARA CORRESPONDÊNCIA**

Instituto de Pesquisas Econômicas e Sociais

Centro de Ciências Sociais

Universidade de Caxias do Sul

Rua Francisco Getúlio Vargas, 1130 – 95070-560, Caxias do Sul – RS

Bloco J – Sala 408 Telefone/ Fax (54) 3218 22 43

<http://www.ucs.br/site/o-instituto-de-pesquisas-economicas-sociais/indice-de-precos-do-consumidor/>

## 1 APRESENTAÇÃO

O Índice de Preços ao Consumidor de Caxias do Sul (IPC-IPES) é calculado e divulgado mensalmente pelo Instituto de Pesquisas Econômicas e Sociais da Universidade de Caxias do Sul, constituindo-se num indicador da evolução dos preços e do custo de vida nesta cidade. A estrutura desse índice é originária da Pesquisa de Orçamento Familiar (POF) realizada nos anos de 2006 e 2007 que substituiu os resultados da POF realizada nos anos de 1995 e 1996.

O novo levantamento estatístico abrangeu uma amostra de 436 famílias, com renda mensal até 31 salários mínimos daquela época, obtida através de salários e/ou outras rendas. Os preços são coletados na última semana de cada mês segundo os locais de compra e as marcas de produtos mais indicadas pelas famílias entrevistadas.

## 2 VARIAÇÃO DO ÍNDICE DE PREÇOS AO CONSUMIDOR

O Índice de Preços ao Consumidor de Caxias do Sul indica um aumento nos preços de **0,82%** no mês de **Abril** de 2015, contra um aumento de 1,20% do mês anterior. Com esse resultado, a variação percentual acumulada do IPC-IPES nos últimos doze meses alcançou **9,58%** que corresponde a um aumento médio mensal, no período, de 0,77%.

Do total de 320 subitens que compõe a estrutura do Índice de Preços ao Consumidor 115 aumentaram de preços, no mês de Abril de 2015, revelando um índice de difusão<sup>1</sup> de 35,9% em abril, contra 28,8% em março, 37,5% em fevereiro de 2015 e 37,20% em janeiro de 2015 como se observa na Figura 1. Por outro lado, 67 produtos tiveram seus valores reduzidos, e 138 permaneceram com seus preços inalterados. Os itens com preços majorados contribuíram com 1,33 pontos percentuais (p.p) para o aumento do IPC-IPES e os que sofreram reduções de preços colaboraram com -0,51 p.p. para sua queda.

---

<sup>1</sup> - O índice de difusão é o percentual dos subitens que compõe o IPC que sofreram aumentos de preço no mês atual em relação ao mês anterior. O aumento desse índice indica uma aceleração do processo inflacionário.

**FIGURA 1—Índice de difusão do Índice de Preços ao Consumidor de Caxias do Sul de Abril de 2014 a Abril de 2015 (%)**

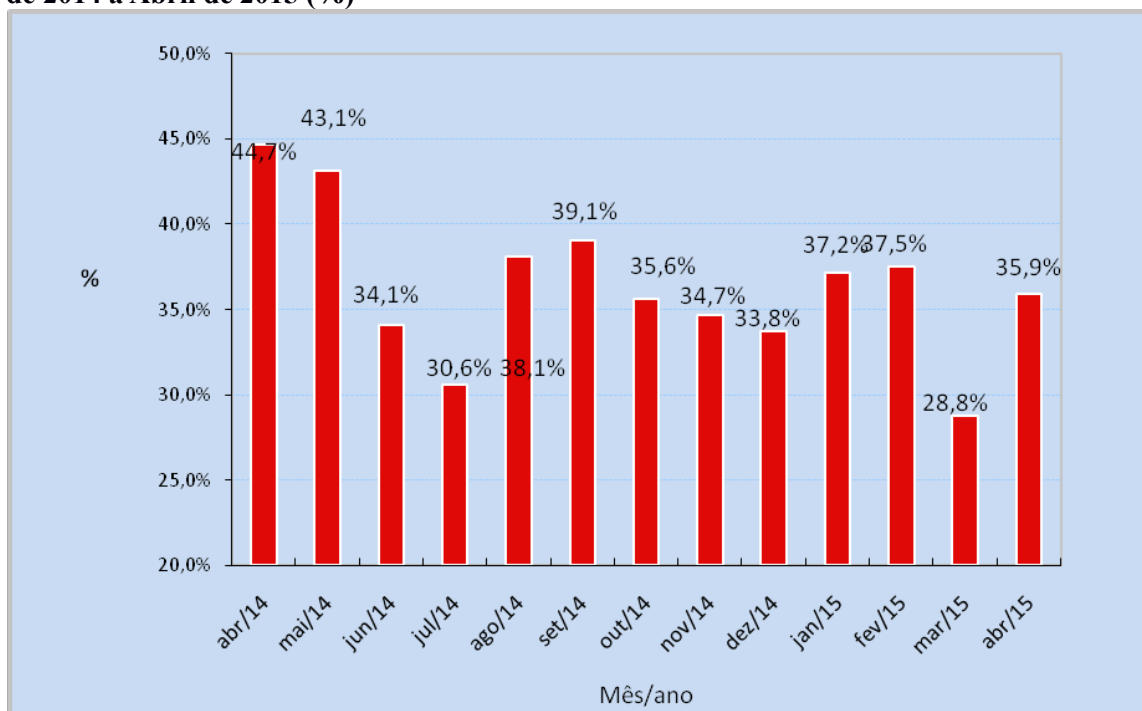

Fonte: Instituto de Pesquisas Econômicas e Sociais - IPES/UCS.

A Tabela um apresenta um resumo da variação por grupos de consumo entre o mês de referência e o anterior, a contribuição de cada grupo e as respectivas variações no ano e em doze meses.

**Tabela 1 - Variação e contribuição percentual dos grupos de consumo que compõem o Índice de Preços ao Consumidor de Caxias do Sul – Abril de 2015**

Grupos de Consumo	mar/15	abr/15	Variação no mês %	Contribuição p.p. (*)	No ano	12 meses
Habitação	133,38	133,77	0,29%	0,32%	4,34	12,30
Alimentação	158,31	158,60	0,18%	0,34%	4,42	11,38
Saúde e Higiene Pessoal	139,06	139,25	0,14%	-0,01%	-0,29	-0,28
Transporte	134,68	134,86	0,13%	0,02%	6,14	11,29
Vestuário	152,88	153,07	0,12%	0,09%	-1,30	5,20
Educação, Leitura e Recreação	156,45	156,56	0,07%	0,06%	3,07	6,02
Despesas Diversas	112,46	112,53	0,07%	0,00%	0,07	0,13
<b>ÍNDICE GERAL</b>	<b>144,23</b>	<b>145,68</b>	<b>1,0082%</b>	<b>0,00%</b>	<b>0,00</b>	<b>9,58</b>

Fonte: Instituto de Pesquisas Econômicas e Sociais - IPES/UCS.

\* A contribuição percentual indica em quanto a variação percentual de cada Grupo de Consumo influi na variação percentual do Índice Geral.

A tabela 1 ilustra a variação e contribuição percentual dos grupos de consumo que compõem o Índice de Preços ao Consumidor de Caxias do Sul em Abril de 2015. Nota-se que das sete categorias que compõem o IPC-IPES, todas tiveram os seus preços médios aumentados, destacando-se habitação com 0,29%, alimentação com 0,18%, saúde e higiene Pessoal com 0,14%, transporte com 0,13%, vestuário com 0,12%, Educação, Leitura e Recreação e despesas diversas com 0,07% respectivamente.

**Tabela 2 - Variação percentual dos subgrupos de Alimentação que compõem o Índice de Preços ao Consumidor de Caxias do Sul – Abril de 2015**

<b>Grupo Alimentação</b>	<b>%</b>	<b>Contribuição %</b>
<i>Legumes e Outros Vegetais "In Natura".</i>	12,39%	0,095%
<i>Sal, condimentos e especiarias</i>	9,90%	0,038%
<i>Bebidas</i>	5,81%	0,177%
<i>Leite, laticínios e ovos</i>	5,00%	0,014%
<i>Frutas "in natura"</i>	4,03%	0,030%
<i>Enlatados e Conservas.</i>	3,80%	0,023%
<i>Alimentos para animais</i>	1,59%	0,015%
<i>Alimentos básicos de origem vegetal</i>	0,26%	0,010%
<i>Alimentação fora de casa</i>	0,00%	0,000%
<i>Gorduras e Óleos Vegetais Diversos.</i>	0,00%	0,000%
<i>Produtos diversos para alimentação</i>	-0,68%	-0,009%
<i>Alimentos infantis</i>	-1,07%	-0,002%
<i>Carnes frescas e derivados</i>	-1,66%	-0,048%

Fonte: Instituto de Pesquisas Econômicas e Sociais - IPES/UCS

No mês de Abril a demanda por legumes e outros vegetais “in Natura” foi o subgrupo que teve a maior participação com 12,39% dos gastos do grupo alimentação a variação dos preços nesse subgrupo foi de 0,095%. Já o subgrupo que apresentou o maior recuo na demanda foi o Carnes frescas e derivados com -1,66% mesmo tendo uma variação nos preços negativa de -0,048%.

### 3 ANÁLISE DA EVOLUÇÃO DO ÍNDICE

O IPC-IPES de Caxias do Sul apresentou um aumento de 9,58% nos últimos doze meses, destacando o aumento nos preços dos grupos de *habitação* (12,30%), *Alimentação* (11,38%), e *Transporte com* (11,29%) respectivamente, de acordo com a tabela 1. A categoria *Educação, Leitura e Interpretação* com (6,02%), seguido pela categoria *Vestuário* com (5,20%) de variação nos seus preços médios nos últimos doze meses. No ano de 2015 a inflação acumulada já é de 4,37%, correspondendo a uma media mensal de 1,02%.

**FIGURA 2 - Variação percentual acumulada e mensal do Índice de Preços ao Consumidor de Caxias do Sul de Abril de 2014 a Abril de 2015 (%)**

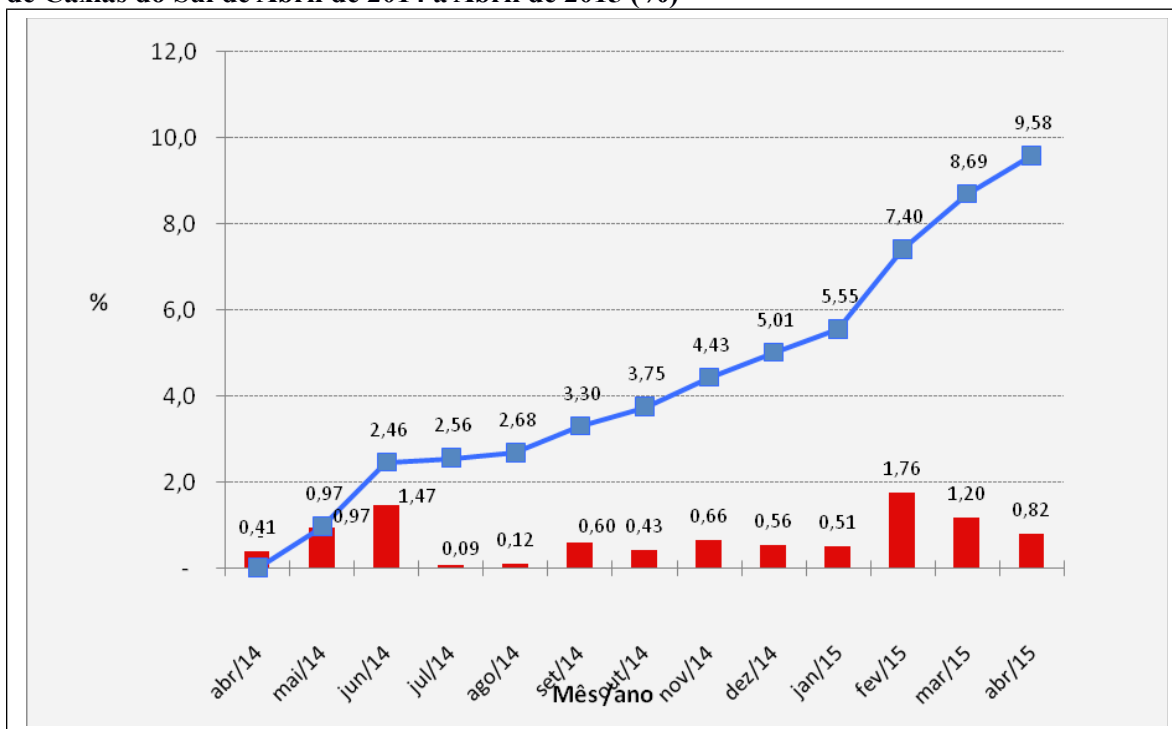

Fonte: Instituto de Pesquisas Econômicas e Sociais - IPES/UCS.

A figura 2 mostra a variação percentual acumulada e mensal do Índice de Preços ao Consumidor de Caxias do Sul de Abril de 2014 a Abril de 2015. Percebe-se que, no acumulado em doze meses, o IPC-IPES aumentou 9,58% correspondendo a um aumento médio mensal de 0,77%.

No corrente mês, dos cinco índices de preços calculados por outras instituições utilizados como comparação, três apresentaram um percentual maior ao do mês anterior e dois tiveram redução, como mostram os dados da Tabela 3.

**TABELA 3 - Evolução dos principais índices de preços do País nos últimos doze meses e no acumulado do ano**

Meses/Ano	IPC-IPES	IPC-IEPE	IPCA (IBGE)	IPCA (IBGE) Curitiba	IGP-DI (FGV)	IPC-FIPE
		Porto Alegre				São Paulo
abr/14	0,41	0,78	0,67	0,88	0,45	0,53
mai/14	0,97	0,18	0,46	0,46	-0,45	0,25
jun/14	1,47	0,30	0,40	0,37	-0,63	0,04
jul/14	0,09	-0,23	0,01	0,50	-0,55	0,16
ago/14	0,12	0,11	0,25	0,08	0,06	0,34
set/14	0,60	0,38	0,57	0,49	0,02	0,21
out/14	0,43	0,44	0,42	0,28	0,59	0,37
nov/14	0,65	0,74	0,51	0,43	1,14	0,69
dez/14	0,56	1,14	0,78	0,84	0,38	0,30
jan/15	0,52	1,99	1,24	0,95	0,67	1,62
fev/15	1,76	1,55	1,22	1,38	0,53	1,22
mar/15	1,20	1,28	1,32	1,72	1,21	0,70
abr/15	0,82	1,01	0,72	S.P.*	0,92	1,10
No ano	4,37%	5,95%	4,56%	5,89%	3,37%	4,72%
12 meses	9,58%	9,22%	8,17%	9,60%	3,93%	7,21%

Fonte: IBGE, FIPE, IEPE, FGV e IPES/UCS.

S.P.\*: Sem publicação do índice até o momento dessa publicação.

A tabela 3 revela que três índices de preços apontaram para uma convergência, sendo o IPC-IPES, IPCA-IBGE e IGP-DI (FGV), todos eles se situaram entre um mínimo de 0,72% e um máximo de 0,92%, apresentando um viés de baixa. Por outro lado, dois índices IPC-IEPE E IPC-FIPE, apresentaram um viés de alta. Por fim, o IPCA (IBGE) Curitiba até a publicação desse relatório não havia publicado o índice do mês.

Caxias do Sul, 15 de Abril de 2015.

Prof. Wilson Luís Caldart  
Economista  
Corecon

Prof. Mosár Leandro Ness  
Economista  
Corecon 6.304-3